

RESOLUÇÃO CONSELHO DELIBERATIVO Nº 002/2026, DE 24 DE MARÇO DE 2026.

Aprova a reformulação adicional extraordinária do Plano de Ação e Orçamento Programa 2026 da Agência Brasileira de Desenvolvimento Industrial (ABDI).

O **CONSELHO DELIBERATIVO DA AGÊNCIA BRASILEIRA DE DESENVOLVIMENTO INDUSTRIAL – ABDI**, no exercício de suas atribuições que lhe conferem o artigo 7º da Lei nº 11.080, de 30 de dezembro de 2004, o inciso V do **caput** do artigo 4º do Decreto nº 5.352, de 24 de janeiro de 2005, o artigo 9º, inciso III, alínea “c” do Estatuto Social e a cláusula 14ª, inciso IV, parágrafo 2º, do Contrato de Gestão 2024-2029,

RESOLVE:

Art. 1º. Fica aprovada a reformulação adicional extraordinária do Plano de Ação e do Orçamento Programa 2026 da Agência Brasileira de Desenvolvimento Industrial (ABDI).

Art. 2º. Esta Resolução entra em vigor na presente data.

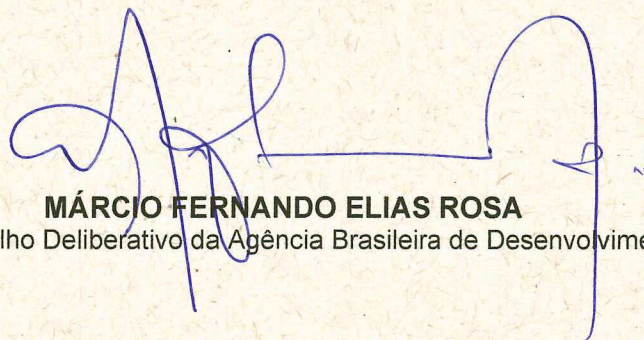

MÁRCIO FERNANDO ELIAS ROSA
Vice-Presidente do Conselho Deliberativo da Agência Brasileira de Desenvolvimento Industrial

AGÊNCIA BRASILEIRA DE DESENVOLVIMENTO INDUSTRIAL - ABDI

PLANO DE AÇÃO 2026

Março de 2026



SUMÁRIO

| | |
|---|----|
| APRESENTAÇÃO | 3 |
| PLANO DE AÇÃO 2026 | 4 |
| Indicador 1: Índice de aumento médio da maturidade digital do setor produtivo atendido em 2026..... | 7 |
| Indicador 2: Índice de aumento médio de maturidade em ASG (IASG) pelo setor produtivo atendido em 2026. | 9 |
| Indicador 03: Índice de aumento médio de produtividade das empresas beneficiárias da ABDI em 2026. | 13 |
| Indicador 4: Número de beneficiários das iniciativas coordenadas, executadas ou com apoio técnico da ABDI em 2026..... | 16 |
| Indicador 5: Percentual do orçamento da ABDI disponível para projetos aplicado às ações específicas da política industrial em 2026..... | 21 |
| Indicador 06: IGEAR - Índice geral de eficiência na aplicação dos recursos finalísticos em 2026..... | 24 |
| SISTEMÁTICA DE AVALIAÇÃO ANUAL | 29 |



APRESENTAÇÃO

Consta neste anexo o plano de ação anual composto por indicadores de resultados que contribuem para o alcance dos indicadores estratégicos plurianuais do Anexo II.

Conforme abaixo, é uma lógica encadeada que demonstra o caminho de curto prazo a ser percorrido que contribui para o atingimento da visão estratégica.



Os planos de ação anuais levam em consideração o contexto de mudanças econômicas, tecnológicas, de mercado, sociais, ambientais, a complexidade de temas e a temporalidade, a fim de manter a relevância, a atualidade, e o impacto do portfólio da ABDI, bem como, para viabilizar o alcance dos indicadores estratégicos estabelecidos para a agência para o período 2024 a 2029.

PLANO DE AÇÃO 2026

Tabela 1: Quadro Resumo de Indicadores de Desempenho e Metas*

| N | Nome do Indicador | Meta 2026 | Peso |
|---|--|-----------|------|
| 1 | Índice de aumento médio da maturidade digital do setor produtivo atendido em 2026. | 32% | 2 |
| 2 | Índice de aumento médio de maturidade em ASG (IASG) pelo setor produtivo atendido em 2026. | 10% | 2 |
| 3 | Índice de aumento médio de produtividade das empresas beneficiárias da ABDI em 2026. | 20% | 2 |
| 4 | Número de beneficiários das iniciativas coordenadas, executadas ou com apoio técnico da ABDI em 2026. | 7.260 | 2 |
| 5 | Percentual do orçamento da ABDI disponível para projetos aplicado às ações específicas da Política Industrial em 2026. | Até 10% | 2 |
| 6 | IGEAR - Índice geral de eficiência na aplicação dos recursos finalísticos para 2026. | 80% | 1 |

***Legenda explicativa sobre o Quadro Resumo de Indicadores de Desempenho e Metas**

- **N:** é o número sequencial que identifica o Indicador de Desempenho.
- **Nome do Indicador:** é o nome do Indicador de Desempenho.
- **Meta:** a meta estabelecida para o ano.
- **Peso:** é a representação diferença entre indicadores institucionais (peso 1) e indicadores finalísticos (peso 2)



Gráfico 5: Hierarquia do portfólio de programas e projetos finalísticos que contribuem com indicadores do plano de ação 2026.

Link de acesso:

<https://abdi.interact.com.br/sa/parts/dms/DocumentCatalogFrame.jsp?name=Catalogo2026>

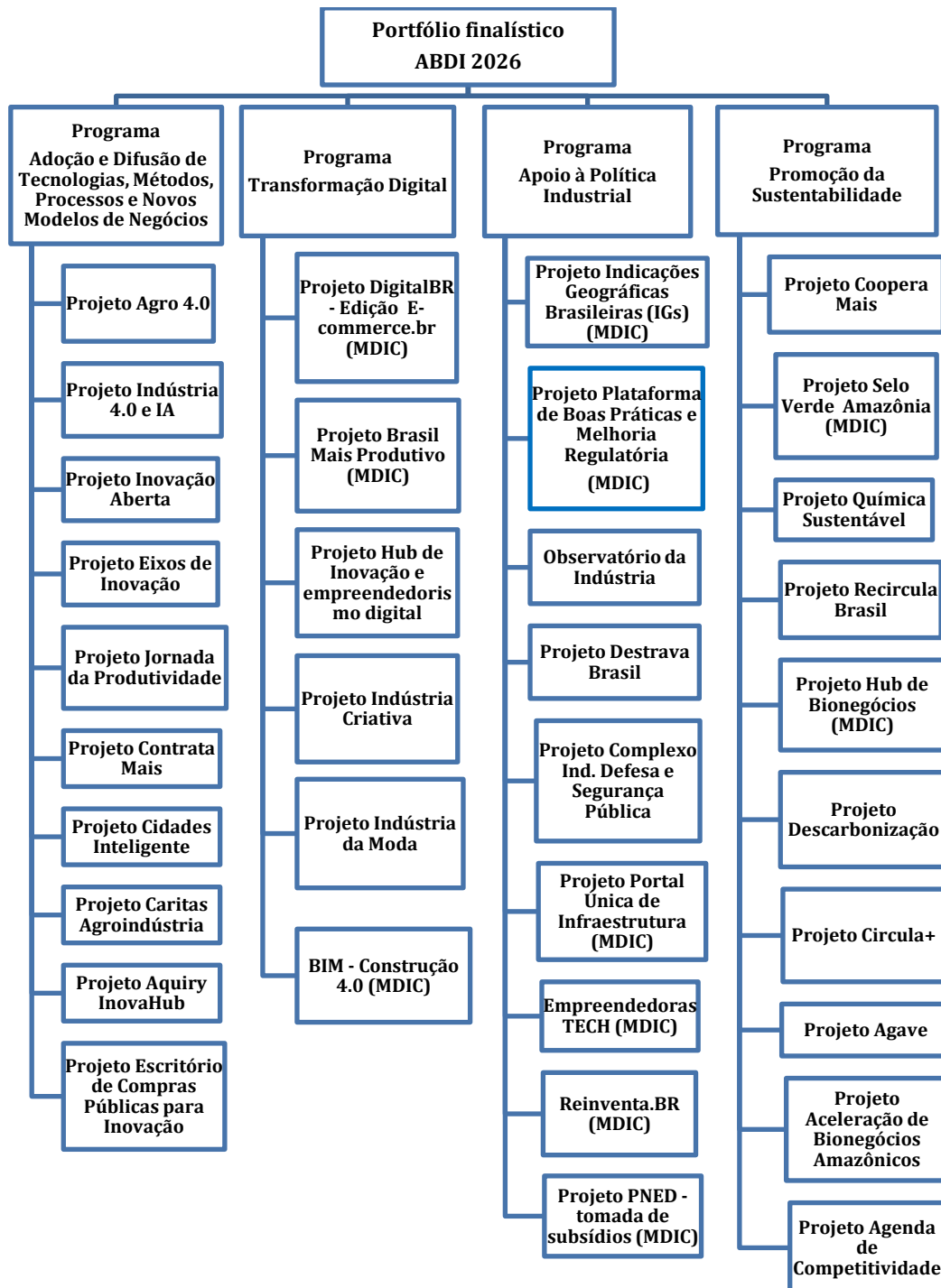

INTERRELAÇÃO DOS INDICADORES ESTRATÉGICOS, INDICADORES ANUAIS, PROJETOS E PROGRAMAS

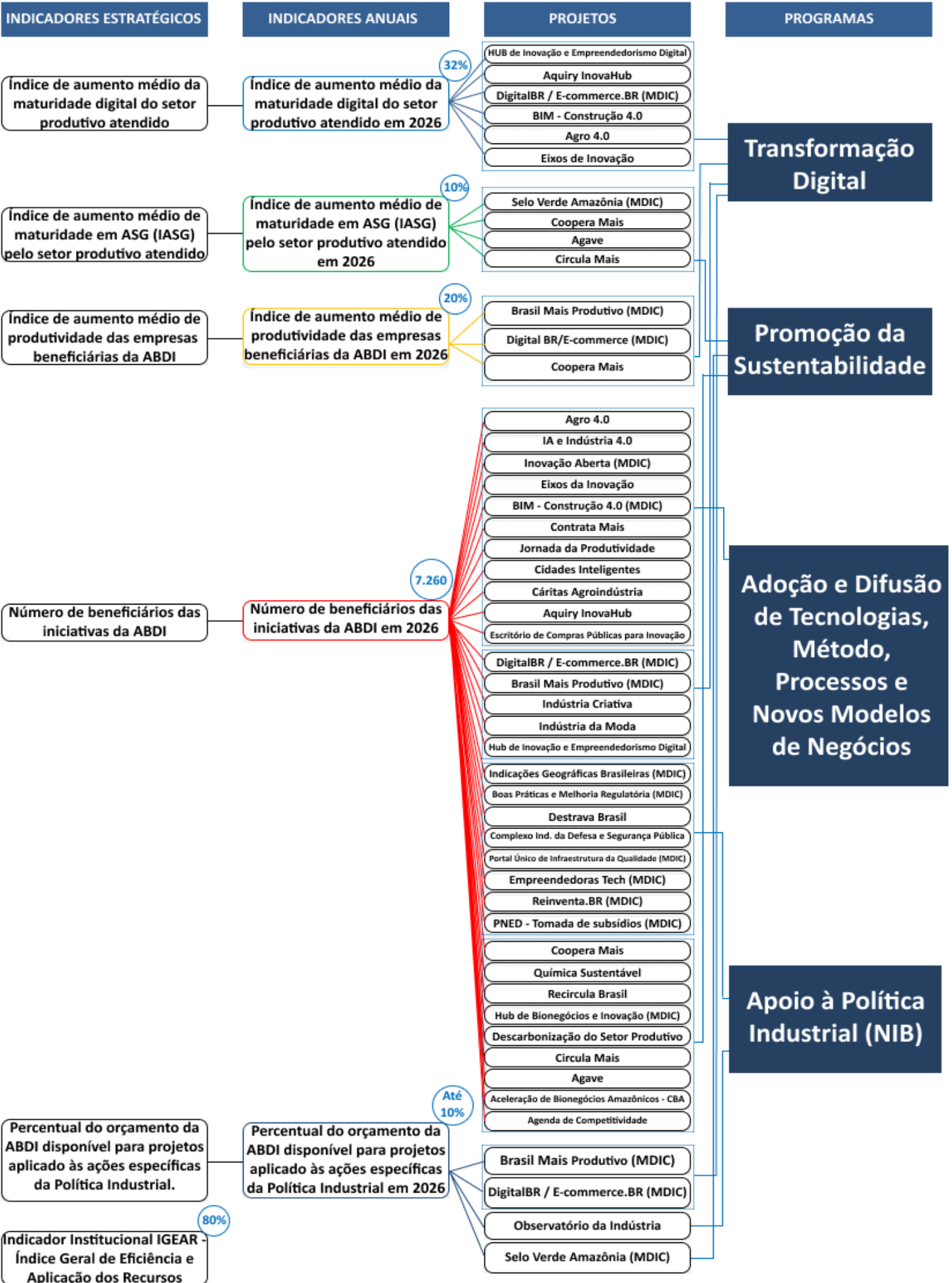

QUADROS EXPLICATIVOS POR INDICADOR

| Indicador 1: Índice de aumento médio da maturidade digital do setor produtivo atendido em 2026. | |
|--|--|
| Objetivo Estratégico Associado | Ampliar a maturidade digital do setor produtivo atendido pela ABDI. |
| Indicador Estratégico Associado | Índice de aumento médio da maturidade digital do setor produtivo atendido. |
| Objetivo (Contribuição com o indicador estratégico) | Medir o aumento médio da maturidade digital dos beneficiários apoiados pelo portfólio da Agência. |
| Descrição | Será avaliada a evolução na prontidão digital das empresas participantes (beneficiários) dos projetos: (i) HUB de Inovação e Empreendedorismo Digital; (ii) Projeto Digital.BR - E-commerce, e (iii) Projeto Aquiry InovaHub; (iv) BIM – Construção 4.0; (v) Agro 4.0, e (vi) Eixos de Inovação. Tal avaliação é essencial para que a ABDI possa direcionar melhor a sua atuação e contribuir de forma efetiva para o cumprimento de sua missão institucional. |
| Unidade | Percentual |
| Base de referência da meta | <p>Desde 2021 a ABDI vem utilizando o Índice médio de aumento de maturidade digital para avaliar os ganhos de maturidade dos beneficiários atendidos pelos projetos que atuam com o tema. Portanto, contando com essas experiências e a curva de aprendizado da Agência, o presente indicador vai agregar todos os indicadores de maturidade aferido pelos projetos no ano, a fim de alcançar a meta pretendida.</p> <p>Cada projeto deve avaliar a variação do IMD entre T0 e T1 por empresa atendida. O indicador é definido por uma pontuação normalizada de 0 a 100, e dividido em quatro níveis de maturidade:</p> <p>00-25 = Iniciantes 25-50 = Emergentes 50-75 = Intermediários 75-100 = Líderes</p> |
| Meta | 32% |

| | |
|-------------------------|---|
| <p>Forma de Cálculo</p> | <p>Equação:</p> $(IMD_{projeto\ i}) = \left(\frac{IMD_t - IMD_{t-1}}{IMD_{t-1}} \right)$ <p>Onde:</p> <p>IMD_t = Índice médio de aumento de maturidade digital do setor produtivo atendido pela ABDI após receber o benefício;</p> <p>IMD_{t-1} = Índice médio de aumento de maturidade digital do setor produtivo atendido pela ABDI antes de receber o benefício;</p> <p>$(IMD_{projeto\ i})$ = Aumento médio da maturidade digital do setor produtivo atendido pela ABDI no projeto i.</p> <p>Para compor o banco de dados sobre os beneficiários dos projetos da ABDI, será levantada informações acerca dos CNPJ dos beneficiários. A partir disso, será possível realizar um cruzamento com os dados da consulta de CNPJ da Receita Federal, a qual permite levantar informações segmentadas sobre porte, setor e região de localização dos apoiados.</p> <p>O índice agregado de maturidade digital é o somatório do resultado de cada projeto dividido pelo número de projetos.</p> $IMD_{médio} = \left(\frac{IMD_{projeto\ i} + IMD_{projeto\ i} + IMD_{projeto\ i} + IMD_{in}}{número\ de\ projetos} \right)$ <p>Onde:</p> <p>$IMD_{médio}$ = Índice médio de aumento de maturidade digital do setor produtivo atendido pela ABDI;</p> <p>$IMD_{projeto\ i}$ = Índice de aumento da maturidade digital do projeto i;</p> <p>O IMD médio é um valor entre 0 e 100, que será avaliado por faixas de maturidade conforme definido nos quatro níveis: quatro níveis de maturidade: 00-25 = Iniciantes; 25-50 = Emergentes; 50-75 = Intermediários e 75-100 = Líderes.</p> |
| <p>Fonte do dado</p> | <p>Resultados das respostas do autodiagnóstico do Índice ABDI de</p> |

| | | | | |
|---|---|------|-------|------|
| | Maturidade Digital de pequenos negócios. | | | |
| Forma de coleta do dado | Extração dos dados obtidos em banco de dados dos autodiagnósticos, preenchidos <i>online</i> , pelas empresas participantes (beneficiárias pelo projeto). | | | |
| Periodicidade de apuração | Anual | | | |
| Premissas | As empresas participantes precisam ter: <ul style="list-style-type: none"> 1. Acesso à internet; 2. Não desistir de participar do Projeto no meio do processo; 3. Aceitar as condições de medição da maturidade (avaliação no T0 e reavaliação no T1). | | | |
| Peso | 2 | | | |
| Portfólio associado | Programa de Transformação Digital: <ul style="list-style-type: none"> 1. HUB de Inovação e Empreendedorismo Digital; 2. Projeto DigitalBR - E-commerce; 3. Projeto Aquiry InovaHub; 4. Projeto BIM – Construção 4.0; 5. Projeto Agro 4.0; 6. Projeto Eixos de Inovação. | | | |
| Links dos CANVAS do portfólio associado | https://abdi.interact.com.br/sa/parts/dms/DocumentCatalogFrame.jsp?name=Portfolio2026 | | | |
| Histórico de resultados anteriores | 2022 | 2023 | 2024 | 2025 |
| | 39% | 41% | 36,5% | 56% |

| Indicador 2: Índice de aumento médio de maturidade em ASG (IASG) pelo setor produtivo atendido em 2026. | |
|--|---|
| Objetivo Estratégico Associado | Ampliar a adoção de boas práticas de responsabilidade Ambiental e Social e de Governança no setor produtivo atendido pela ABDI. |
| Indicador Estratégico Associado | Índice de aumento médio de maturidade em ASG (IASG) pelo setor produtivo atendido. |
| Objetivo (Contribuição com o indicador estratégico) | Medir o aumento médio de maturidade em práticas ASG do público alvo participantes (beneficiários) do projeto: (i) Coopera Mais; (ii) Selo |

| | |
|----------------------------|--|
| | Verde Amazônia – MDIC; (iii) Agave; (iv) Circula Mais. |
| Descrição | <p>A sustentabilidade enquanto temática chave no cenário mundial, avalia e mede o desempenho ambiental, social e econômico de uma organização. Por meio da mensuração do índice são fornecidas informações importantes sobre o impacto das atividades de uma empresa no meio ambiente, na comunidade e na própria sustentabilidade de seus negócios. Por meio de métricas e dados quantitativos, as organizações podem identificar áreas de melhoria, estabelecer metas e monitorar seu progresso em direção à sustentabilidade. Permite ainda, uma gestão mais eficiente e consciente, ajudando as empresas a tomar decisões estratégicas alinhadas com a preservação dos recursos naturais e a responsabilidade social.</p> <p>Com o objetivo de capturar a essência das práticas sustentáveis de uma organização, e considerando não apenas aspectos quantitativos, mas também qualitativos, o índice tem como valor acessório a inclusão de indicadores relacionados à inovação, governança, ética e engajamento dos <i>stakeholders</i> e como estes aspectos podem enriquecer a compreensão global em ASG e de Economia Circular da empresa.</p> <p>Sendo assim, o índice tem como ponto essencial medir o ganho de maturidade dos beneficiários atendidos pela ABDI em projetos relacionados a temática cujo nível de maturidade em práticas ASG e de Economia Circular aumentou entre os momentos T0 (inicial) e T1 (inicial). O nível de maturidade de cada beneficiário é obtido por meio da aplicação de um questionário que utiliza, como base teórica e empírica, os Objetivos do Desenvolvimento Sustentável (ODS) definidos pela Organização das Nações Unidas (ONU).</p> |
| Unidade | Percentual |
| Base de referência da meta | O ano de 2024 marcou a primeira aplicação deste modelo, cujo objetivo foi estabelecer a metodologia de maturidade em práticas ASG, a partir de discussões com entidades parceiras que forneceram insumos para a |

| | |
|------------------|---|
| | consolidação do método e para a mensuração dos resultados dos próximos anos. |
| Meta | 10% |
| Forma de Cálculo | <p>O Índice de Aumento Médio de Maturidade em ASG – IASG será calculado a partir de um questionário estruturado o qual será aplicado através de uma pesquisa primária entre as empresas atendidas pelos projetos da ABDI com foco em ASG. Tal questionário resultará em um diagnóstico relacionado às práticas que atualmente são realizadas por cada uma das empresas/organizações e que poderão se enquadrar em diferentes níveis de maturidade.</p> <p>As questões serão organizadas nas três dimensões ASG: Social, Meio Ambiente e Governança. Cada questão corresponderá a um nível de maturidade. O IASG será calculado a partir de uma média ponderada das questões por dimensão do indicador.</p> <p>A métrica será definida por nível de maturidade em ASG - IASG, avaliando o estágio T0 e T1.</p> <p>O indicador é definido por uma pontuação normalizada de 0 a 100. Para calcular o resultado de maturidade em sustentabilidade dos beneficiários (empresas atendidas pela ABDI), será realizada o cálculo médio dos resultados em cada projeto.</p> <p>Cada projeto deve avaliar a variação entre T0 e T1, usando como exemplo a equação:</p> $IASG_i = (IASG_{T1} - IASG_{T0})$ <p>$IASG_i$ = Índice de variação de maturidade em sustentabilidade i;</p> <p>$IASG_{T0}$ = Maturidade em sustentabilidade que o beneficiário possui antes da intervenção da ABDI;</p> <p>$IASG_{T1}$ = Maturidade em sustentabilidade que o beneficiário possui após a intervenção da ABDI.</p> <p>O índice agregado de maturidade em sustentabilidade é o somatório do resultado de cada projeto dividido pelo número de projetos.</p> |

| | | | | |
|--|--|--------------------|---|------|
| | $IASG_{m\u00e9dio} = \left(\frac{IASG_1 + IASG_2 + \dots + IASG_n}{N} \right)$ | | | |
| | <p>$IASG_{m\u00e9dio}$ = m\u00e9dia de maturidade dos projetos de ASG da ABDI.</p> <p>O $IASG_{m\u00e9dio}$ ser\u00e1 transformado em n\u00famero \u00edndice com base 100, e avaliado o crescimento percentual a partir do \u00edndice de base.</p> <p>N = n\u00famero de projetos de ASG.</p> | | | |
| Fonte do dado | Resultados das respostas da aplica\u00e7\u00e3o da metodologia de avalia\u00e7\u00e3o da maturidade em ASG e Economia Circular. | | | |
| Forma de coleta do dado | Extra\u00e7\u00e3o dos dados obtidos por meio de question\u00e1rios oriundos da metodologia de avalia\u00e7\u00e3o da maturidade em ASG e Economia Circular. | | | |
| Periodicidade de apura\u00e7\u00e3o | Anual | | | |
| Premissas | <ol style="list-style-type: none"> 1. Refinamento do modelo de avalia\u00e7\u00e3o do n\u00edvel de maturidade em ASG para atender as particularidades dos grupos de benefici\u00e1rios participantes no ano; 2. Ades\u00e3o do p\u00fablico alvo participantes (benefici\u00e1rios) dos projetos. | | | |
| Peso | 2 | | | |
| Portf\u00f3lio associado | Programa Promo\u00e7\u00e3o da Sustentabilidade: <ol style="list-style-type: none"> 1. Projeto Coopera Mais; 2. Selo Verde Amaz\u00f4nia (MDIC); 3. Agave; 4. Circula Mais. | | | |
| Links dos CANVAS do portf\u00f3lio associado | https://abdi.interact.com.br/sa/parts/dms/DocumentCatalogFrame.jsp?name=Indicador2 | | | |
| Hist\u00f3rico de resultados anteriores | 2022 | 2023 | 2024 | 2025 |
| | N\u00e3o se aplica | N\u00e3o se aplica | Linha de base - 9,6 (ano de defini\u00e7\u00e3o metodol\u00f3gica) | 22,7 |

| Indicador 03: Índice de aumento médio de produtividade das empresas beneficiárias da ABDI em 2026. | |
|---|---|
| Objetivo Estratégico Associado | <ol style="list-style-type: none"> 1. Ampliar a maturidade digital do setor produtivo atendido; 2. Contribuir com a formulação, monitoramento, execução e/ou avaliação de políticas públicas com foco no desenvolvimento do setor produtivo sustentável e inclusivo; 3. Ampliar a adoção de boas práticas de responsabilidade Ambiental e Social e de Governança no setor produtivo atendido. |
| Indicador Estratégico Associado | Índice de aumento médio de produtividade das empresas beneficiárias da ABDI. |
| Objetivo (Contribuição) | Aumentar a produtividade das empresas beneficiárias da ABDI por meio da promoção de práticas que otimizem sua eficiência operacional e/ou viabilizem a incorporação de tecnologias digitais mais avançadas no processo produtivo. |
| Descrição | Será avaliada a evolução na produtividade (capacidade de produção por meio da redução de desperdícios e/ou aumento da eficiência nos processos produtivos) nas empresas participantes (beneficiários) dos projetos: i) Brasil Mais Produtivo (MDIC); ii) Digital Br/E-commerce (MDIC); iii) Coopera Mais. Tal avaliação é essencial para que a ABDI possa direcionar melhor a sua atuação e contribuir de forma efetiva para o cumprimento de sua missão institucional. |
| Unidade | Percentual |
| Base de referência da meta | Como base de referência para estipulação da meta foi utilizada a experiência de medição dos resultados alcançados no âmbito do Programa Brasil Mais Produtivo (B+P). O Programa foi originalmente instituído em 2016 pelo MDIC para promover ganhos de produtividade em pequenas e médias empresas (PMEs) industriais brasileiras. Na ocasião, a meta estabelecida foi de alcance de 20% de aumento médio da produtividade das empresas participantes. O B+P à época, atuou com foco em pequenas e médias empresas industriais nos setores de alimentos e bebidas, metalomecânico, moveleiro e de vestuário e |

| | |
|------------------|--|
| | calçados. Este recorte difere do adotado atualmente, em que não há restrição setorial ao público elegível, porém, serve como base de referência para estipulação da meta. |
| Metas | 20% |
| Forma de Cálculo | <p>O índice agregado de maturidade produtividade das empresas beneficiárias das iniciativas é o somatório do resultado de cada projeto dividido pelo número de projetos.</p> $IAMP_{médio} = \left(\frac{IAMP_1 + IAMP_2 + \dots + IAMP_n}{N} \right)$ <p>$IAMP_{médio}$ = Índice médio de aumento de produtividade do setor produtivo atendido pela ABDI; $IAMP_{projeto\ i}$ = Índice de aumento médio da produtividade médio do projeto i;</p> <p>A Produtividade pode ser mensurada de duas formas, a depender das especificações dos projetos da ABDI que atuarão com empresas industriais ou comércio/serviço, que serão considerados para composição do indicador.</p> <p>Equação para intervenções em uma linha produtiva de empresas industriais:</p> $P = \left(\frac{QP}{HT} \right) / NT$ <p>Onde: P = produtividade; QP = quantidade produzida no turno; NT = total de funcionários envolvidos no processo produtivo; HT = número de horas de trabalho dedicado à produção durante o período considerado;</p> <p>Ou, Equação para intervenções gerais em empresas industriais e de comércio e serviços:</p> |

| | |
|---------------------------|--|
| | $P = VA/NT$ <p>Onde:</p> <p>P = produtividade;</p> <p>VA = Valor adicionado;</p> <p>NT = total de funcionários formais na empresa beneficiária.</p> <p>Para a medição do indicador, será o ganho percentual de produtividade em dois momentos distintos (T_0 e T_1), seguindo a seguinte fórmula:</p> $P_{projeto\ i} = \frac{P_{T1} - P_{T0}}{P_{T0}} \times 100$ <p>Onde:</p> <p>P_{T1} = produtividade média das empresas atendidas pela ABDI após receber o benefício;</p> <p>P_{T0} = produtividade média das empresas atendidas pela ABDI antes de receber o benefício;</p> <p>$P_{projeto\ i}$ = Produtividade média do setor produtivo atendido pela ABDI.</p> |
| Fonte do dado | Resultados de respostas a questionários aplicados junto às empresas beneficiárias no início e no final da atuação do atendimento de consultoria e os relatórios consolidados de consultoria. |
| Forma de coleta do dado | Extração dos dados obtidos em questionários, preenchidos pelas empresas participantes (beneficiárias pelo projeto) e consultores. |
| Periodicidade de apuração | Anual. |
| Premissas | <ol style="list-style-type: none"> 1. Realização de consultoria para condução dos atendimentos e aplicação dos questionários/diagnósticos; 2. Adesão e participação das empresas do público-alvo nas atividades e intervenções propostas; 3. Aceite pelas empresas das condições de medição da produtividade (em t_0 e t_1). |
| Peso | 2 |
| Portfólio associado | <ol style="list-style-type: none"> 1. Projeto Brasil Mais Produtivo (MDIC); 2. Digital Br/E-commerce (MDIC); |

| | | | | |
|---|---|---------------|--------|--------|
| | 3. Coopera Mais. | | | |
| Links dos CANVAS do portfólio associado | https://abdi.interact.com.br/sa/parts/dms/DocumentCatalogFrame.jsp?name=Indicador3 | | | |
| Histórico de resultados anteriores | 2022 | 2023 | 2024 | 2025 |
| | Não se aplica | Não se aplica | 28,84% | 28,94% |

Indicador 4: Número de beneficiários das iniciativas coordenadas, executadas ou com apoio técnico da ABDI em 2026.

| | |
|---------------------------------|--|
| Objetivo Estratégico associado | <ol style="list-style-type: none"> 1. Ampliar a maturidade digital do setor produtivo atendido; 2. Contribuir com a formulação, monitoramento, execução e/ou avaliação de políticas públicas com foco no desenvolvimento do setor produtivo sustentável e inclusivo; 3. Ampliar a adoção de boas práticas de responsabilidade Ambiental e Social e de Governança no setor produtivo atendido. |
| Indicador Estratégico Associado | Número de beneficiários das iniciativas coordenadas, executadas ou com apoio técnico da ABDI. |
| Objetivo (Contribuição) | Medir a expansão do número de beneficiários das iniciativas coordenadas, executadas ou com apoio técnico da ABDI em 2026. |
| Descrição | <p>A Agência Brasileira de Desenvolvimento Industrial possui uma carteira de iniciativas para atender o setor produtivo brasileiro, a partir de programas, projetos, produtos, processos e parcerias que aumentam a abrangência e extensão das ações que beneficiam empresas, municípios e estados. Os beneficiários são atendidos de forma direta e ou indireta por meio de parceiros.</p> <p>Será mensurado o número de beneficiários oriundos dos projetos da ABDI que compõem o portfólio de 2026, destaca-se que a meta estratégica em 2026 no Contrato de Gestão é de no mínimo 7.260 beneficiários, sendo desdobrada com as seguintes previsões de alcance no âmbito dos projetos:</p> <ol style="list-style-type: none"> 1. Projeto Agro 4.0, com previsão de 475 beneficiários; 2. Projeto Indústria 4.0 e IA, com previsão de 450 beneficiários; |

3. Projeto Inovação Aberta (MDIC), com previsão de 410 beneficiários;
4. Projeto Empreendedoras Tech (MDIC), com previsão de 100 beneficiários;
5. Projeto Reinventa.BR (MDIC), com previsão de 50 beneficiários;
6. Projeto PNED - Tomada de subsídios (MDIC), com previsão de 50 beneficiários;
7. Programa Brasil Mais Produtivo (MDIC), com previsão de 350 beneficiários;
8. Projeto BIM - Construção 4.0 (MDIC), com previsão de 1.750 beneficiários;
9. Projeto DigitalBR/*E-commerce* (MDIC), com previsão de 500 beneficiários;
10. Projeto Destrava Brasil, com previsão de 600 beneficiários;
11. Projeto Cidades Inteligentes, com previsão de 06 beneficiários;
12. Projeto Caritas Agroindústria, com previsão de 20 beneficiários;
13. Projeto Coopera Mais, com previsão de 33 beneficiários;
14. Projeto Química Sustentável, com previsão de 50 beneficiários;
15. Projeto Plataforma de Boas Práticas e Melhoria Regulatória (MDIC), com previsão de 50 beneficiários;
16. Projeto Contrata Mais, com previsão de 1.500 beneficiários;
17. Projeto Jornada da Produtividade, com previsão de 05 beneficiários;
18. Projeto Indústria da Moda, com previsão de 170 beneficiários;
19. Projeto Indústria Criativa, com previsão de 900 beneficiários;
20. Projeto Portal Único de Infraestrutura da Qualidade, com previsão de 10 beneficiários (MDIC);
21. Projeto Hub de Bionegócios (MDIC), com previsão de 30 beneficiários;
22. Projeto de Aceleração de Bionegócios Amazônicos – CBA; com previsão de 30 beneficiários;

23. Projeto Indicações Geográficas Brasileiras - IGs (MDIC), com previsão de 450 beneficiários (MDIC);
24. Projeto Aquiry InovaHub, com previsão de 30 beneficiários;
25. Projeto Agenda de Competitividade, com previsão de 32 beneficiários;
26. Projeto HUB de Inovação e Empreendedorismo Digital, com previsão de 200 beneficiários;
27. Projeto Descarbonização do Setor Produtivo, com previsão de 144 beneficiários;
28. Projeto Circula Mais, com previsão de 05 beneficiários;
29. Projeto Recircula Brasil, com previsão de 30 beneficiários;
30. Projeto Agave, com previsão de 400 beneficiários;
31. Projeto Complexo Industrial de Defesa e Segurança Pública, com previsão de 50 beneficiários;
32. Projeto Eixos de Inovação, com previsão de 300 beneficiários;
33. Projeto Escritório de Compras Públicas para Inovação, com previsão de 600 beneficiários;

As informações detalhadas sobre o escopo, entregas, prazos e beneficiários de cada projetos estão disponíveis no documento denominado Canvas que podem ser acessados por meio do link dos Canvas dos projetos:
<https://abdi.interact.com.br/sa/parts/dms/DocumentCatalogFrame.jsp?name=Indicador4-2026>

Para apresentar a abrangência das iniciativas da ABDI por Unidade da Federação (UF), a agência elabora um Mapa de Alcance a partir de um *dashboard* desenvolvido no Espaço Analítico Data ABDI com dados dos projetos e programas da agência.

Os dados são agregados e apresentados em número de beneficiários por estados em todo o território nacional. O objetivo é aumentar a quantidade de UFs contempladas pelos projetos, produtos, parcerias, processos e modelos de negócios incentivados pela Agência, de forma a atingir todos os estados do país.

| | |
|----------------------------|---|
| | <p>Quando o grupo beneficiário for composto por empresas, serão coletados os seus CNPJ e, a partir disso, será possível realizar um cruzamento com os dados da Consulta de CNPJ da Receita Federal, a qual permite levantar informações segmentadas sobre porte, setor e região de localização das firmas.</p> <p>São beneficiários da ABDI as empresas, profissionais do setor produtivo, agentes públicos, municípios e estados que tenham recebido algum produto ou serviço por meio das plataformas digitais da ABDI, treinamento, <i>workshop</i>, ou intervenção direta dos projetos.</p> |
| Unidade | Número de beneficiários. |
| Base de referência da meta | A meta é expandir em 10% por ano a quantidade de beneficiários da ABDI utilizando como base de referência os resultados alcançados até outubro de 2024 que contabilizam entorno de 6 mil beneficiários no período. |
| Meta | No mínimo 7.260 beneficiários em 2026. |
| Forma de cálculo | <p>Equação:</p> $N_{\text{beneficiários}} = \sum \text{beneficiários}_t$ <p>Onde: $N_{\text{beneficiários}}$ = Número de beneficiários das iniciativas coordenadas, executadas ou com apoio técnico da ABDI. $\sum \text{beneficiários}_t$ = Somatório dos beneficiários atendidos pelos projetos da ABDI por ano.</p> |
| Fonte do dado | Projetos SA |
| Forma de coleta do dado | Contabilização interna dos projetos e programas da Agência. |
| Periodicidade de apuração | Anual. |
| Premissas | Recursos aplicados nos projetos. |
| Peso | 2 |
| Portfólio associado | <ol style="list-style-type: none"> 1. Projeto Agro 4.0; 2. Projeto Indústria 4.0 e IA; 3. Projeto Inovação Aberta (MDIC); 4. Projeto Empreendedoras Tech (MDIC); |

| | |
|--|--|
| | <ol style="list-style-type: none"> 5. Projeto Reinventa.BR (MDIC); 6. Projeto PNED - Tomada de subsídios (MDIC); 7. Programa Brasil Mais Produtivo (MDIC); 8. Projeto BIM - Construção 4.0 (MDIC); 9. Projeto DigitalBR/<i>E-commerce</i> (MDIC); 10. Projeto Destrava Brasil; 11. Projeto Cidades Inteligentes; 12. Projeto Caritas Agroindústria; 13. Projeto Cooperas Mais; 14. Projeto Química Sustentável; 15. Projeto Plataforma de Boas Práticas e Melhoria Regulatória (MDIC); 16. Projeto Contrata Mais; 17. Projeto Jornada da Produtividade; 18. Projeto Indústria da Moda; 19. Projeto Indústria Criativa; 20. Projeto Portal Único de Infraestrutura da Qualidade; 21. Projeto Hub de Bionegócios (MDIC); 22. Projeto de Aceleração de Bionegócios Amazônicos – CBA; 23. Projeto Indicações Geográficas Brasileiras - IGs (MDIC); 24. Projeto Aquiry InovaHub; 25. Projeto Agenda de Competitividade; 26. Projeto HUB de Inovação e Empreendedorismo Digital; 27. Projeto Descarbonização do Setor Produtivo; 28. Projeto Circula Mais; 29. Projeto Recircula Brasil; 30. Projeto Agave; 31. Projeto Complexo Industrial de Defesa e Segurança Pública; 32. Projeto Eixos de Inovação; 33. Projeto Escritório de Compras Públicas para Inovação. |
| <p>Links dos CANVAS do portfólio associado</p> | <p>https://abdi.interact.com.br/sa/parts/dms/DocumentCatalogFrame.jsp?name=Indicador4-2026</p> |

| | 2022 | 2023 | 2024 | 2025 |
|------------------------------------|---------------|---------------|---|-------|
| Histórico de resultados anteriores | Não se aplica | Não se aplica | 10.343 beneficiários (janeiro a dezembro de 2024) | 8.539 |

Indicador 5: Percentual do orçamento da ABDI disponível para projetos aplicado às ações específicas da política industrial em 2026.

| | |
|---------------------------------|---|
| Objetivo Estratégico Associado | <ol style="list-style-type: none"> 1. Ampliar a maturidade digital do setor produtivo atendido; 2. Contribuir com a formulação, monitoramento, execução e/ou avaliação de políticas públicas com foco no desenvolvimento do setor produtivo sustentável e inclusivo; 3. Ampliar a adoção de boas práticas de responsabilidade Ambiental e Social e de Governança no setor produtivo atendido. |
| Indicador Estratégico Associado | Percentual do orçamento da ABDI disponível para projetos aplicado às ações específicas da Política Industrial. |
| Objetivo (Contribuição) | Contribuir com a formulação, execução e monitoramento e avaliação das ações da Política Industrial. |
| Descrição | <p>Parte dos recursos da ABDI será destinada para contribuição direta às ações específicas relacionadas à execução, ao monitoramento e à avaliação das ações da política industrial brasileira, que tenham foco no desenvolvimento do setor produtivo, bem como à realização de estudos e ao apoio técnico à Secretaria-Executiva do CNDI, para as atividades dos grupos de trabalho temáticos e das missões da NIB. Essas ações específicas serão definidas anualmente em conjunto com Ministério Supervisor e contempladas no Plano de Ação Anual.</p> <p>Parte dos recursos da ABDI será destinada para contribuição direta às ações específicas relacionadas à execução, ao monitoramento e à avaliação das ações da política industrial brasileira, que tenham foco no desenvolvimento do setor produtivo, bem como à realização de estudos e ao apoio técnico à Secretaria-Executiva do CNDI, para as atividades dos grupos de trabalho temáticos e das missões da NIB. Essas ações específicas serão definidas anualmente em conjunto com Ministério Supervisor e contempladas no Plano de Ação Anual.</p> |

Para 2026, está previsto um aporte de recursos próprios da ABDI no valor total de **R\$ 22,65 milhões** (Vinte e dois milhões e seiscentos e cinquenta mil reais), conforme estabelecido nesta meta. Desse montante:

- **O programa Brasil Mais Produtivo** - iniciativa do Governo Federal voltada ao apoio da indústria brasileira para alcançar maior eficiência, reduzir custos e ampliar a competitividade - receberá um investimento de **R\$ 10 milhões** (Dez milhões de reais).
- **O Observatório da Indústria** - receberá um aporte de **R\$ 9,4 milhões** (Nove milhões e quatrocentos mil reais) destinado à sua dinamização e aperfeiçoamento, incluindo ações voltadas ao monitoramento e à avaliação da Nova Indústria Brasil (NIB). O Observatório é uma plataforma de inteligência de dados e informações dedicada à divulgação de análises, estudos e pesquisas sobre a indústria brasileira. A ABDI é responsável por estruturar essa ferramenta pioneira, criada para apoiar as ações do Ministério do Desenvolvimento, Indústria, Comércio e Serviços (MDIC) e monitorar os resultados da NIB.
- **O Edital E-Commerce.BR** - projeto desenvolvido em parceria com o MDIC visa promover o aumento do nível de maturidade digital e da produtividade das empresas participantes do edital, contribuindo para a redução das desigualdades regionais na adoção de tecnologias e práticas digitais, contará com um aporte de **R\$ 2,8 milhão** (Dois milhões e oitocentos mil reais) em 2026.
- O projeto Selo Verde, que promove práticas sustentáveis no setor produtivo em parceria com o MDIC, receberá um investimento de **R\$ 212.500,00** (Duzentos e doze mil e quinhentos reais).
- **Empreendedoras Tech** - o projeto Empreendedoras Tech, desenvolvido em parceria entre a ABDI, o MDIC e o Sebrae, contará com a alocação de **R\$ 250.000,00** (Duzentos e cinquenta mil reais) destinados à formatação do próximo ciclo da iniciativa,

| | |
|----------------------------|--|
| | <p>previsto para 2027, com atendimento estimado a 50 novas empreendedoras, considerando que em 2026 serão atendidas 100 participantes.</p> <p>É importante ressaltar que há aportes de recursos financeiros do MDIC à ABDI, realizados por meio de convênios e de transferências via Contrato de Gestão, que serão investidos nos projetos mencionados em 2026. No entanto, esses recursos não são contabilizados no cálculo da meta deste indicador, que considera apenas recursos próprios da ABDI.</p> <p>Registra-se que o orçamento total previsto para projetos finalísticos para 2026 foi aproximadamente o montante de R\$ 122,53 milhões. Portanto, o percentual de orçamento previsto para execução de ações específicas da Política Industrial em 2026 ficará superior a meta prevista de até 10%, considerando o valor total de recursos direcionados de R\$ 22,65 milhões</p> |
| Unidade | Percentual |
| Base de referência da meta | Histórico da disponibilidade orçamentária da ABDI para novos projetos no ano. |
| Meta | Até 10% |
| Forma de cálculo | <p>Equação para valor orçamentário disponível para novos projetos finalísticos no ano:</p> $ORÇ_{fd} = ORÇ_p - ORÇ_{fc}$ <p>Onde:</p> <p>$ORÇ_{fd}$ = Orçamento total previsto para novos projetos finalísticos aprovado no ano anterior;</p> <p>$ORÇ_p$ = Orçamento próprio da ABDI disponível para ano;</p> <p>$ORÇ_{fc}$ = Orçamento próprio da ABDI comprometido no ano.</p> <p>Equação para o percentual do orçamento executado em ações específicas da Política Industrial no ano:</p> |

| | | | | |
|---|--|---------------|---------------|------|
| | $\%OR\zeta_{pi} = \left(\frac{OR\zeta_{epi}}{OR\zeta_{fd}} \right) \times 100$ | | | |
| | <p>Onde:</p> <p>$\%OR\zeta_{pi}$ = Percentual de orçamento previsto para execução de ações específicas da Política Industrial no ano;</p> <p>$OR\zeta_{epi}$ = Total de orçamento previsto para execução de ações específicas da política industrial no ano corrente;</p> <p>$OR\zeta_{fd}$ = Orçamento total previsto para novos projetos finalísticos aprovado no ano anterior.</p> | | | |
| Fonte do dado | Orçamento da ABDI disponível para novos projetos finalísticos. | | | |
| Forma de coleta do dado | A partir das informações disponíveis nos sistemas (ERP) e previsões orçamentárias. | | | |
| Periodicidade de apuração | Anual. | | | |
| Premissas | Na concepção da demanda seja realizada análise de mérito quanto ao alinhamento da demanda com a estratégia da ABDI, à perspectiva de resultados, exequibilidade, viabilidade orçamentária, alinhamento à estratégia do ministério supervisor e às políticas públicas cujo foco seja o desenvolvimento do setor produtivo. | | | |
| Peso | 2 | | | |
| Portfólio associado | <ol style="list-style-type: none"> 1. Projeto Brasil Mais Produtivo (MDIC); 2. Projeto Digital.BR – Edição E-commerce.br (MDIC); 3. Observatório da Indústria; 4. Projeto Empreendedoras Tech (MDIC) 5. Projeto Selo Verde (MDIC). | | | |
| Links dos CANVAS do portfólio associado | https://abdi.interact.com.br/sa/parts/dms/DocumentCatalogFrame.jsp?name=Indicador5 | | | |
| Histórico de resultados anteriores | 2022 | 2023 | 2024 | 2025 |
| | Não se aplica | Não se aplica | Não se aplica | 16% |

| Indicador 06: IGEAR - Índice geral de eficiência na aplicação dos recursos finalísticos em 2026. | |
|---|---|
| Indicador Estratégico Associado | IGEAR - Índice Geral de Eficiência e Aplicação dos Recursos Finalísticos. |



| | |
|---|--|
| Objetivo (Contribuição com o indicador estratégico) | Mensurar o valor agregado físico-financeiro do portfólio finalístico (agregado de programas e projetos) da Agência. |
| Descrição | O IGEAR apresenta a relação entre a execução física (resultados intermediários anuais) do portfólio finalístico (agregado de programas e projetos) da Agência com a execução financeira orçada, resultando em um indicador que também avalia a eficiência do planejamento orçamentário do seu portfólio. |
| Unidade | Percentual |
| Base de referência da meta | Desempenho finalístico (resultados intermediários anuais agregados de programas e projetos) de anos anteriores da ABDI. A base de avaliação dos anos anteriores, embora sirva de orientador não é exatamente a mesma, uma vez que o índice físico se baseava em entregas realizadas no período de 2024 a 2029, o índice físico se dará pelo alcance dos resultados intermediários de cada ano. |
| Meta | 80% |
| Forma de Cálculo | <p>Equação:</p> $IGEAR = \frac{\left(\frac{ESC_E}{ESC_P} \right) + \left(1 - \frac{ORÇ_E}{ORÇ_P} \right)}{QTD_{ANOS}}$ <p>Onde:</p> <p>ESC_E = execução de escopo físico do portfólio finalístico (agregado de programas e projetos) para o período</p> <p>ESC_P = previsão do escopo físico do portfólio finalístico (agregado de programas e projetos) para o período</p> <p>$ORÇ_E$ = execução orçamentária do portfólio finalístico (agregado de programas e projetos) para o período</p> <p>$ORÇ_P$ = previsão orçamentária do portfólio finalístico (agregado de programas e projetos) para o período</p> <p>QTD_{ANOS} = quantidade de anos a serem acumulados os resultados.</p> <p>Portanto, para esse ciclo 2024-2029, serão considerados seis anos para a aferição dos resultados agregados.</p> |



A relação “ESC_E / ESC_P” apresenta a capacidade de planejamento e cumprimento dos resultados intermediários anuais do portfólio finalístico (agregado de programas e projetos).

A relação “ORÇ_E / ORÇ_P” apresenta a relação (distância) entre os valores previstos (ORÇ_P) para o portfólio finalístico (agregado de programas e projetos) e os recursos financeiros efetivamente aplicados no exercício, executados (ORÇ_E).

A avaliação do IGEAR está associada ao resultado do índice obtido, conforme Quadro a seguir:

| IGEAR | AVALIAÇÃO |
|---------------------|--|
| Menor que 80% | Recursos aplicados de modo ineficiente |
| Entre 80% e 89,9% | Recursos aplicados de modo eficiente |
| Entre 90% e 110% | Recursos aplicados de modo altamente eficiente |
| Entre 110,1% e 120% | Recursos aplicados de modo eficiente |
| Maior que 120% | Recursos aplicados de modo ineficiente |

Os níveis de avaliação partem do princípio de que não se pode considerar eficiente as situações nas quais:

I) Gasta-se muito mais do que o orçado para executar os projetos previstos; e

II) Gasta-se muito menos do que o orçado para executar os projetos previstos, sinalizando equívoco no planejamento do projeto que acaba por limitar a utilização ótima dos recursos em outras iniciativas que, eventualmente, tiveram a execução adiada ou impedida.

Adicionalmente, fica estabelecido um limite inferior (piso) de desempenho do IDE de 80% em relação ao total de metas previstas, abaixo do qual o IGEAR já é considerado como INEFICIENTE, independentemente do nível de execução orçamentária. Tal critério

| | | | | |
|---|---|------|--------|--------|
| | tem como princípio o fato de que a finalidade da Agência não pode ser alcançada com uma baixa execução física dos projetos, ainda que acompanhada de uma baixa execução financeira. | | | |
| Fonte do dado | Relatórios de Gestão Anuais de 2024 a 2029 aprovados pelo Conselho Deliberativo da ABDI. | | | |
| Forma de coleta do dado | Manual. | | | |
| Periodicidade de apuração | Anual. | | | |
| Premissas | <ol style="list-style-type: none"> 1. Resultados intermediários aprovados anualmente; 2. Publicação e aprovação do Orçamento-Programa 2026 e suas revisões, e 3. Publicação do plano de ação anual 2026 e suas revisões. | | | |
| Peso | 100% | | | |
| Portfólio associado | O presente indicador não é decorrente de um projeto específico, mas um indicador de caráter institucional que está atrelado ao portfólio da ABDI como um todo. | | | |
| Links dos CANVAS do portfólio associado | Não se aplica – indicador institucional | | | |
| Histórico de resultados anteriores | 2022 | 2023 | 2024 | 2025 |
| | 104,96% | 105% | 94,32% | 103,3% |

**** Legenda explicativa sobre o Quadro Resumo de Indicadores de Desempenho e Metas**

- **Nome do Indicador:** é o nome do Indicador de Desempenho.
- **Indicador Estratégico Associado:** neste campo deve ser especificado qual o indicador estratégico que esse indicador contribui com seus resultados.
- **Objetivo (Contribuição com o indicador estratégico):** informa qual é a contribuição do Indicador de Desempenho para o Indicador Estratégico Associado. Nesse sentido, deve ser adotada abordagem quantitativa.
- **Descrição (O que é medido):** descrição do aspecto que será medido pelo indicador. Corresponde a uma etapa ou entrega fundamental para o alcance da meta do indicador estratégico associado, é uma informação baseada no conceito de entrega intermediária que cumulativamente, também com outros indicadores, garante o alcance do resultado agregado buscado.
- **Unidade:** é a unidade de medida do Indicador de Desempenho, que pode ser número absoluto, porcentagem, razão etc.
- **Base de referência da meta:** Fundamentação da definição das metas (bases de dados, pesquisas, estudos etc.).
- **Meta:** meta alvo para o ano.
- **Fórmula de Cálculo:** neste campo deve ser descrita a representação matemática suficiente

para a apuração do resultado do Indicador de Desempenho, com a descrição dos itens que compõem a fórmula.

- **Fonte do dado:** origem dos dados a serem utilizados na apuração do resultado do Indicador de Desempenho (bases de dados, pesquisas, estudos etc.)
- **Forma de coleta do dado:** forma que os dados a serem utilizados na apuração do resultado do Indicador de Desempenhos serão coletados para posterior aferição.
- **Periodicidade de apuração:** define de quanto em quanto tempo há valor atualizado disponível para o indicador.
- **Premissas:** Fatores e condições que influenciam ou podem influenciar no desempenho do Indicador e conseqüentemente o alcance das metas estabelecidas.
- **Peso:** é a representação diferença entre indicadores institucionais (peso 1) e indicadores finalísticos (peso 2)
- **Portfólio associado:** programas, projetos, ações e iniciativas que contribuem para o atingimento das metas do indicador. O orçamento do portfólio associado é detalhado no Anexo IV - Orçamento-Programa.
- **Links dos CANVAS do portfólio associado:** links com descritivos dos programas, projetos, ações e iniciativas informando, no mínimo:
 - Nome do projeto;
 - Responsável pelo programa, projeto ação ou iniciativa;
 - Problema a ser resolvido/ Justificativa do projeto;
 - Objetivo geral do projeto;
 - Beneficiários do projeto;
 - Cronograma do projeto;
 - Serviços e/ou produtos disponibilizados pelo projeto;
 - Previsão orçamentária;
 - Indicador de resultado.
- **Histórico de resultados:** Caso haja, indicar os resultados de anos anteriores obtidos.

SISTEMÁTICA DE AVALIAÇÃO ANUAL

A avaliação de desempenho anual se baseará nos indicadores constantes deste Anexo, de acordo com os respectivos pesos ali estabelecidos, ponderando-se o alcance dos indicadores anuais, de curto prazo, com o desempenho daqueles permanentes de médio e longo prazo, em uma lógica de composição.

Será calculado o alcance da meta pactuada, por indicador em particular, calculado pelo percentual (%) de atingimento da meta, dividido por 10 (dez). Cada indicador terá resultado variando de 0 a 10 (número absoluto). As equações abaixo apresentam os indicadores estratégicos já ponderados pela contribuição de cada indicador individual.

1. Indicador 1

$$I1 = \left(\left(\frac{\text{resultado}_i}{\text{meta}_i} \right) \times 100 \right) \div 10$$

2. Indicador 2

$$I2 = \left(\sum \left(\frac{\text{resultado}_i}{\text{meta}_i} \right) \times 100 \right) \div 10$$

3. Indicador N

$$IN = \left(\sum \left(\frac{\text{resultado}_i}{\text{meta}_i} \right) \times 100 \right) \div 10$$

Os indicadores estratégicos agrupam o conjunto de indicadores definidos na Tabela 1 do Anexo II a partir do tipo de indicador e conseqüentemente seus pesos definidos.

Para chegar a Nota do Plano de Ação Anual (NPAA), definimos o somatório dos resultados de cada indicador estratégico multiplicado pelo seu peso correspondente, dividido pelo número de indicadores multiplicado pelo somatório dos pesos.

$$NPAA = \frac{(I1 \times \text{peso1}) + (I2 \times \text{peso2}) + \dots + (IN \times \text{pesoN})}{N \times \sum \text{pesos}}$$

Para chegar à Nota Média Global Anual, atribuímos o peso 0,4 para a NPAA e somamos à Nota Anual do Quadro de Indicadores e Metas (NAQIM), calculada na forma do Anexo II, e multiplicada pelo peso 0,6.



$$NGM = NPAA \times 0,4 + NAQIM \times 0,6$$

A Nota Média Global Anual deverá ser classificada conforme a seguir:

| NOTA MÉDIA GLOBAL ANUAL | CONCEITO |
|-------------------------|---|
| Acima de 10,0 pontos | Excedeu positivamente o desempenho esperado |
| 8,0 a 10,0 pontos | Atingiu plenamente o desempenho esperado |
| 6,0 a 7,9 pontos | Atingiu parcialmente o desempenho esperado |
| Abaixo de 6,0 pontos | Não atingiu o desempenho esperado |

Para os fins da decisão sobre o cumprimento do compromisso:

I – consideram-se cumpridas as metas e resultados pactuados caso a ABDI atinja Nota Média Global Anual acima de 8,0 (oito);

II – considera-se descumprimento das metas e resultados pactuados a obtenção de Nota Média Global Anual abaixo de 6,0 (seis) pontos. Caso a ABDI não apresente justificativas aceitáveis para a Nota Média Global Anual abaixo de 6,0 (seis) pontos, o Ministério do Desenvolvimento Indústria e Comércio - MDIC, decidirá pelo descumprimento do compromissado, sem prejuízo das demais consequências previstas no referido instrumento; e

III – caso a Nota Média Global Anual se situe entre 6,0 (seis) e 7,9 (sete vírgula nove) pontos e a ABDI não tenha incorrido em qualquer circunstância que enseje a decisão pelo descumprimento do compromissado, o Ministério do Desenvolvimento Indústria e Comércio - MDIC, decidirá pelo cumprimento parcial do compromisso.



ORÇAMENTO-PROGRAMA 2026

versão março/2026



ABDI

Agência Brasileira de
Desenvolvimento Industrial

Sumário

| | |
|--------------------------------------|---|
| 1. RECEITA | 2 |
| 2. FONTES DE RECURSOS | 2 |
| 3. DESPESA..... | 3 |
| 4. GRUPO DE NATUREZA DE DESPESA..... | 4 |
| 5. RECEITA VERSUS DESPESA | 4 |
| 6. CRONOGRAMA DE DESEMBOLSO | 5 |

1. RECEITA

| CÓDIGO | ESPECIFICAÇÃO | VALOR |
|--|--|---------------------------|
| 1.0.00.00.0.0 | Receitas Correntes | R\$ 190.730.746,73 |
| | | |
| 1.2.00.00.00 | Receitas de Contribuições | R\$ 170.610.606,08 |
| 1.2.10.00.00 | Contribuições Sociais | R\$ 150.610.606,08 |
| 1.2.19.00.00 | Outras Contribuições Sociais | R\$ 20.000.000,00 |
| | | |
| 1.3.00.00.00 | Receita Patrimonial | R\$ 13.438.570,31 |
| 1.3.90.00.01 | Remuneração de Depósitos Bancários – ABDI | R\$ 12.074.751,01 |
| 1.3.90.00.02 | Remuneração de Depósitos Bancários – Recursos de Transferências da União | R\$ 1.031.507,91 |
| 1.3.90.00.03 | Remuneração de Depósitos Bancários – Convênios | R\$ 332.311,39 |
| | | |
| 1.6.00.00.00 | Receitas de Serviços | R\$ 1.649.594,34 |
| 1.6.90.00.00 | Outros Serviços | R\$ 1.649.594,34 |
| | | |
| 1.7.00.00.00 | Transferências Correntes | R\$ 5.031.976,00 |
| 1.7.19.00.00 | Transferências da União | R\$ 4.231.976,00 |
| 1.7.24.00.00 | Transferências de Convênios | R\$ 800.000,00 |
| | | |
| 1.9.99.00.00 | Receitas Diversas | |
| 1.9.99.00.00 | Outras Receitas | |
| | | |
| Saldos de Exercícios Anteriores | | |
| 9.9.90.00.00 | Recursos Arrecadados em Exercícios Anteriores | R\$ 88.754.803,79 |
| | | |
| 9.9.90.00.01 | Saldos de Exercícios Anteriores – Recursos Próprios | R\$ 74.330.330,27 |
| | | |
| 9.9.90.00.02 | Saldos de Exercícios Anteriores – Recursos de Convênios | R\$ 3.940.803,89 |
| | | |
| 9.9.90.00.03 | Saldos de Exercícios Anteriores – Recursos de Transferências da União | R\$ 10.483.669,63 |
| | | |
| TOTAL | | R\$ 279.485.550,52 |

2. FONTES DE RECURSOS

| Código | Especificação | Valor |
|---------------|---|---------------------------|
| | | |
| 100 | Recursos Próprios – Exercício Corrente | R\$ 184.334.951,43 |
| 300 | Recursos Próprios – Exercícios Anteriores | R\$ 74.330.330,27 |
| 120 | Recursos de Transferências da União - Exercício Corrente | R\$ 5.263.483,91 |
| 320 | Recursos de Transferências da União - Exercícios Anteriores | R\$ 10.483.669,63 |
| 150 | Recursos de Convênios – Exercício Corrente | R\$ 1.132.311,39 |
| 350 | Recursos de Convênios – Exercícios Anteriores | R\$ 3.940.803,89 |
| | | |
| TOTAL | | R\$ 279.485.550,52 |

3. DESPESA

| PROGRAMA | VALOR | PRINCIPAIS RESULTADOS | METAS |
|--|---------------------------|--|---------|
| Programa: (2810) – Programa de Gestão e Ações Administrativas (PAA) | R\$ 32.769.618,43 | | |
| PESSOAL E ENCARGOS SOCIAIS | R\$ 22.317.448,19 | Empregados remunerados | |
| OUTRAS DESPESAS CORRENTES | R\$ 9.702.170,24 | Ações de modernização e melhoria de gestão interna | |
| DESPESAS DE CAPITAL | R\$ 750.000,00 | | |
| Programa: (2830) – Programa de Promoção do Desenvolvimento Produtivo (PDP) | R\$ 220.435.520,79 | | |
| PESSOAL E ENCARGOS SOCIAIS | R\$ 29.146.553,57 | Empregados remunerados | |
| OUTRAS DESPESAS CORRENTES | R\$ 187.258.967,22 | | |
| 2.00 - Apoio Finalístico | R\$ 60.592.738,15 | Rateio administrativo, bem como despesas com projetos voltados para o fortalecimento de imagem da Agência, divulgação de ações e resultados dos projetos finalísticos. | |
| 3.00 - Programa Adoção e Difusão de Tecnologias, Método, Processos e Novos Modelos de Negócios 4.00 - Programa Apoio à Política Industrial (NIB) 5.00 - Programa Promoção da Sustentabilidade 6.00 - Transformação Digital do Setor Produtivo | R\$ 105.845.960,25 | Índice de aumento médio da maturidade digital do setor produtivo atendido em 2026. | 32% |
| | | Índice de aumento médio de maturidade em ASG (IASG) pelo setor produtivo atendido em 2026. | 10% |
| | | Índice de aumento médio de produtividade das empresas beneficiárias da ABDI em 2026. | 20% |
| | | Número de beneficiários das iniciativas coordenadas, executadas ou com apoio técnico da ABDI em 2026. | 7.260 |
| | | Percentual do orçamento da ABDI disponível para projetos aplicado às ações específicas da Política Industrial em 2026. | Até 10% |
| 3.20 - Programa Adoção e Difusão de Tecnologias, Método, Processos e Novos Modelos de Negócios | R\$ 4.567.089,54 | Contrato de Gestão - 212H (C4IR) | |
| 3.50 - Programa Adoção e Difusão de Tecnologias, Método, Processos e Novos Modelos de Negócios | R\$ 2.248.061,84 | Convênio - Desafio bengalas inteligentes (Governo do Paraná) | |

| PROGRAMA | VALOR | PRINCIPAIS RESULTADOS | METAS |
|--|---------------------------|---|-------|
| 4.20 - Programa Apoio à Política Industrial | R\$ 814.740,20 | Contrato de Gestão - Empreendedoras Tech | |
| | R\$ 3.089.832,98 | Contrato de Gestão - Plataforma de Regulação | |
| | R\$ 356.868,57 | Contrato de Gestão - Indicações Geográficas Brasileiras (Igs) | |
| | R\$ 310.927,22 | Contrato de Gestão - Reinventa.BR | |
| | R\$ 3.210.288,00 | Contrato de Gestão - Portal Único Infraestrutura da Qualidade | |
| 4.50 - Programa Apoio à Política Industrial | R\$ 470.842,24 | Convênio – PNED Tomada de Subsídio | |
| 5.20 - Programa Promoção da Sustentabilidade | R\$ 1.570.984,64 | Contrato de Gestão - Selo Verde | |
| 5.50 - Programa Promoção da Sustentabilidade | R\$ 856.076,80 | Convênio - Selo Verde | |
| 6.20 - Transformação Digital do Setor Produtivo | R\$ 1.826.422,39 | Contrato de Gestão - Digital.BR E-Commerce | |
| 6.50 - Transformação Digital do Setor Produtivo | R\$ 1.498.134,40 | Convênio – BIM - Construção 4.0 | |
| DESPESAS DE CAPITAL | R\$ 4.030.000,00 | | |
| Programa: (2840) – Reservas de Contingência e Provisões | R\$ 26.280.411,30 | | |
| | | | |
| TOTAL | R\$ 279.485.550,52 | | |

4. GRUPO DE NATUREZA DE DESPESA

| ID | GRUPO DE DESPESA | VALOR |
|--------------|----------------------------|---------------------------|
| 1 | Pessoal e Encargos Sociais | R\$ 51.464.001,76 |
| 2 | Juros e Encargos da Dívida | - |
| 3 | Outras Despesas Correntes | R\$ 196.961.137,46 |
| 4 | Investimentos | R\$ 4.780.000,00 |
| 5 | Inversões Financeiras | - |
| 6 | Amortização da Dívida | - |
| 7 | Reservas e Provisões | R\$ 26.280.411,30 |
| TOTAL | | R\$ 279.485.550,52 |

5. RECEITA VERSUS DESPESA

| RECEITA | | DESPESA | |
|--------------------------------|---------------------------|--------------------------------------|---------------------------|
| Especificações | Valor | Especificações | Valor |
| Receitas Correntes | R\$ 190.730.746,73 | Despesas Correntes | R\$ 248.425.139,22 |
| Receitas de Capital | | Despesas de Capital | R\$ 4.780.000,00 |
| SUBTOTAL | R\$ 190.730.746,73 | SUBTOTAL | R\$ 253.205.139,22 |
| Saldo de Exercícios anteriores | R\$ 88.754.803,79 | Reservas de Contingência e Provisões | R\$ 26.280.411,30 |
| TOTAL | R\$ 279.485.550,52 | TOTAL | R\$ 279.485.550,52 |

6. CRONOGRAMA DE DESEMBOLSO

| MÊS | JAN | FEV | MAR | ABR | MAIO | JUN | TOTAL JAN-JUN |
|--|-------------------|-------------------|-------------------|-------------------|-------------------|-------------------|--------------------|
| Programa: (2810) – Programa de Gestão e Ações Administrativas (PAA) | R\$ 2.730.802 | R\$ 2.730.802 | R\$ 2.730.802 | R\$ 2.730.802 | R\$ 2.730.802 | R\$ 2.730.802 | R\$ 16.384.809 |
| Programa: (2830) – Programa de Promoção do Desenvolvimento Produtivo (PDP) | R\$ 18.369.627 | R\$ 18.369.627 | R\$ 18.369.627 | R\$ 18.369.627 | R\$ 18.369.627 | R\$ 18.369.627 | R\$ 110.217.760 |
| Programa: (2840) – Reservas de Contingência e Provisões | R\$ 2.190.034 | R\$ 2.190.034 | R\$ 2.190.034 | R\$ 2.190.034 | R\$ 2.190.034 | R\$ 2.190.035 | R\$ 13.140.205 |
| TOTAL | R\$ 23.290.462 | R\$ 23.290.462 | R\$ 23.290.462 | R\$ 23.290.462 | R\$ 23.290.462 | R\$ 23.290.463 | R\$ 139.742.775 |

| MÊS | JUL | AGO | SET | OUT | NOV | DEZ | TOTAL JUL-DEZ |
|--|-------------------|-------------------|-------------------|-------------------|-------------------|-------------------|--------------------|
| Programa: (2810) – Programa de Gestão e Ações Administrativas (PAA) | R\$ 2.730.802 | R\$ 2.730.802 | R\$ 2.730.802 | R\$ 2.730.802 | R\$ 2.730.802 | R\$ 2.730.802 | R\$ 16.384.809 |
| Programa: (2830) – Programa de Promoção do Desenvolvimento Produtivo (PDP) | R\$ 18.369.627 | R\$ 18.369.627 | R\$ 18.369.627 | R\$ 18.369.627 | R\$ 18.369.627 | R\$ 18.369.627 | R\$ 110.217.760 |
| Programa: (2840) – Reservas de Contingência e Provisões | R\$ 2.190.034 | R\$ 2.190.034 | R\$ 2.190.034 | R\$ 2.190.034 | R\$ 2.190.034 | R\$ 2.190.039 | R\$ 13.140.209 |
| TOTAL | R\$ 23.290.462 | R\$ 23.290.462 | R\$ 23.290.462 | R\$ 23.290.462 | R\$ 23.290.462 | R\$ 23.290.465 | R\$ 139.742.777 |

